Айнди Товсултанов

написано Movladi ABDOULAEV | 14.04.2006

Наше досье:

Мастер спорта международного класса. Выступал за ДСО «Труд». Тренер Осташко Н.А.

Дата	Соревнование	Город Страна	Вес	Рывок	Толчок	Сумма	Место
07.07.1986	Кубок СССР и чемпионат страны в отдельных упражнениях	Липецк СССР	110			420	1
22.12.1985	Кубок СССР и чемпионат страны в отдельных упражнениях	Ленинград СССР	110	190	235 — 1-е место	425	1
16.12.1984	Кубок СССР и чемпионат страны в отдельных упражнениях	Запорожье СССР	110	187,5	235 — 1-е место	422,5	1

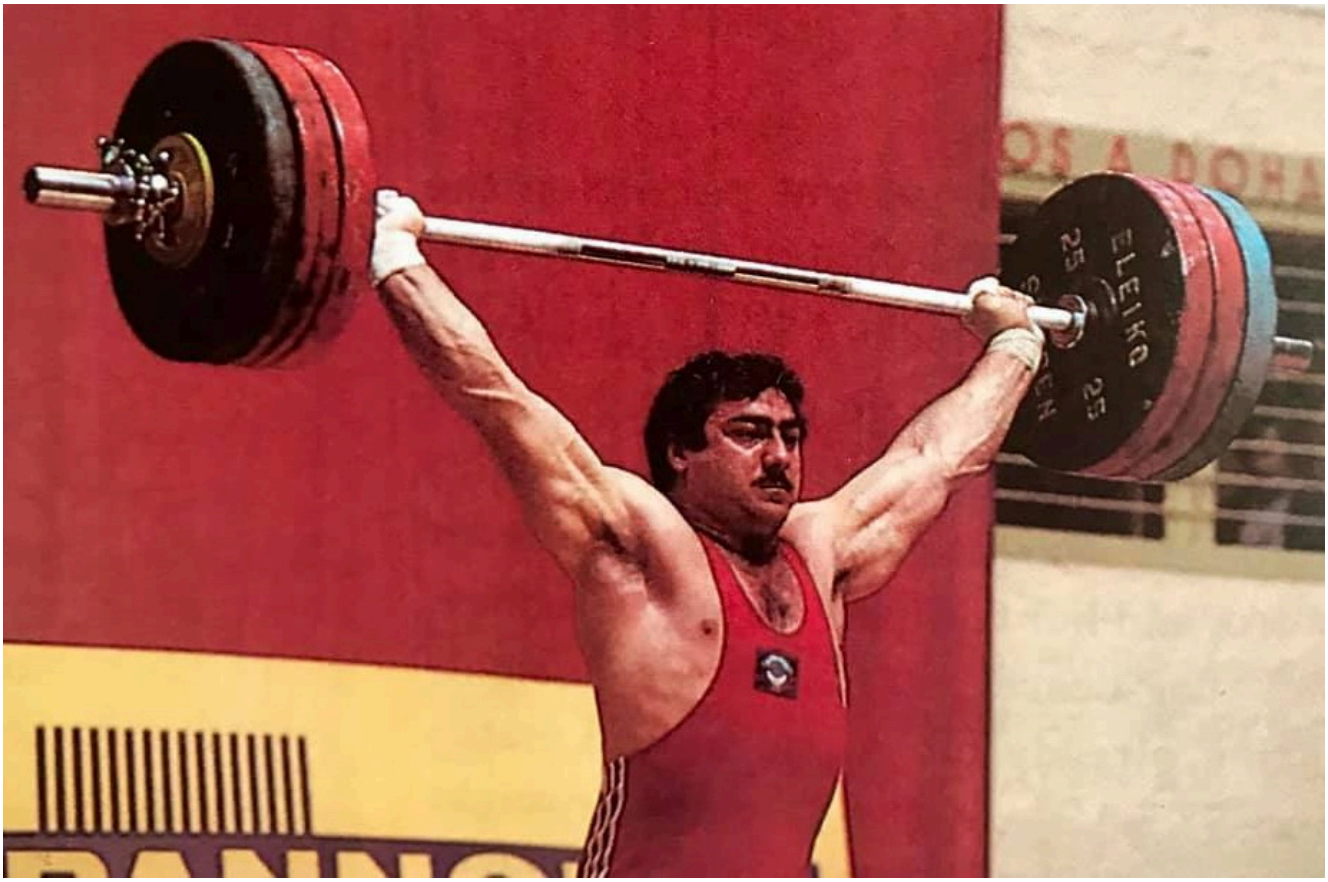
ELEIKO
25
25

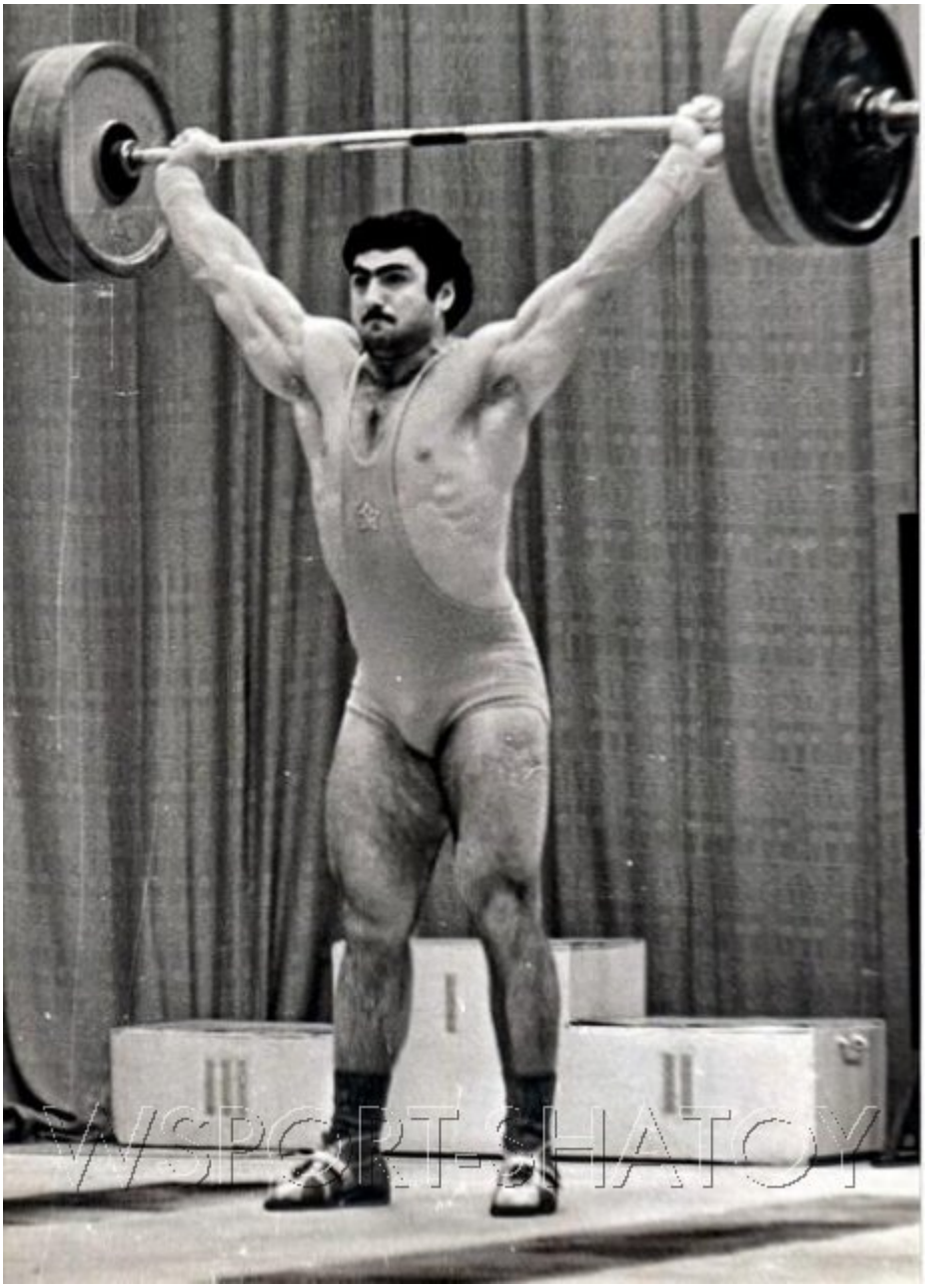
WSPORT-SHATOY

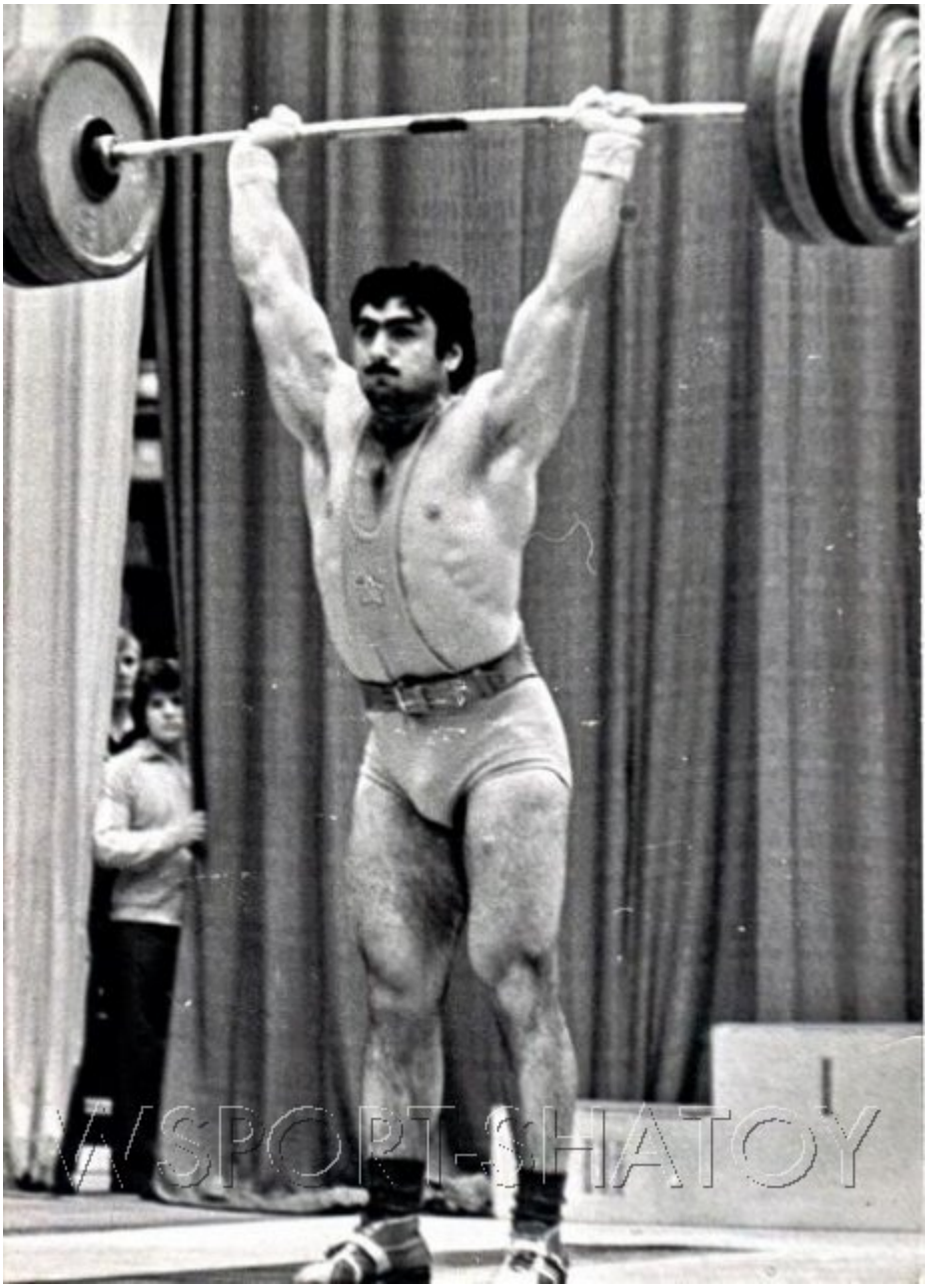
VSPORT-SHATOY

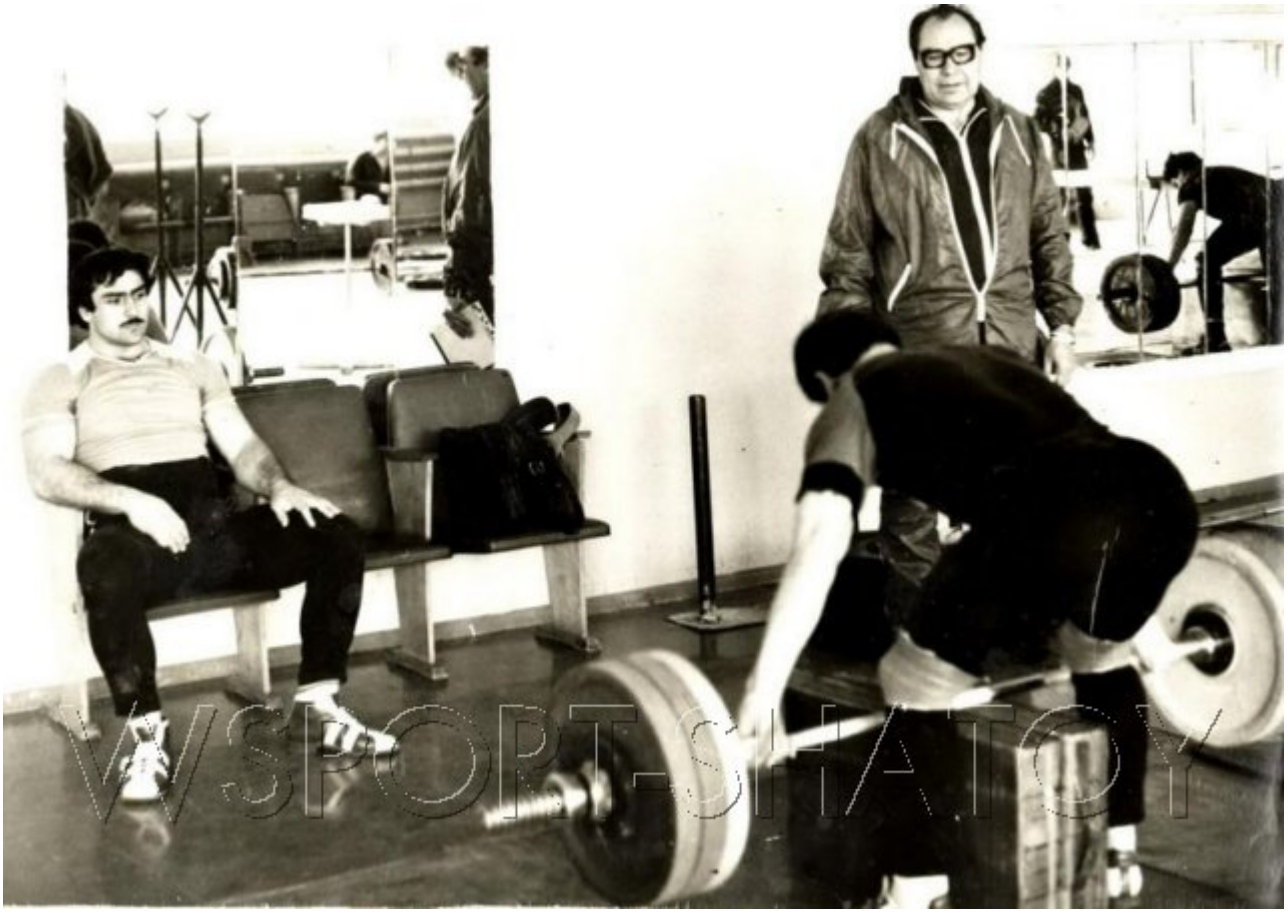
VSPORT-SHATOY

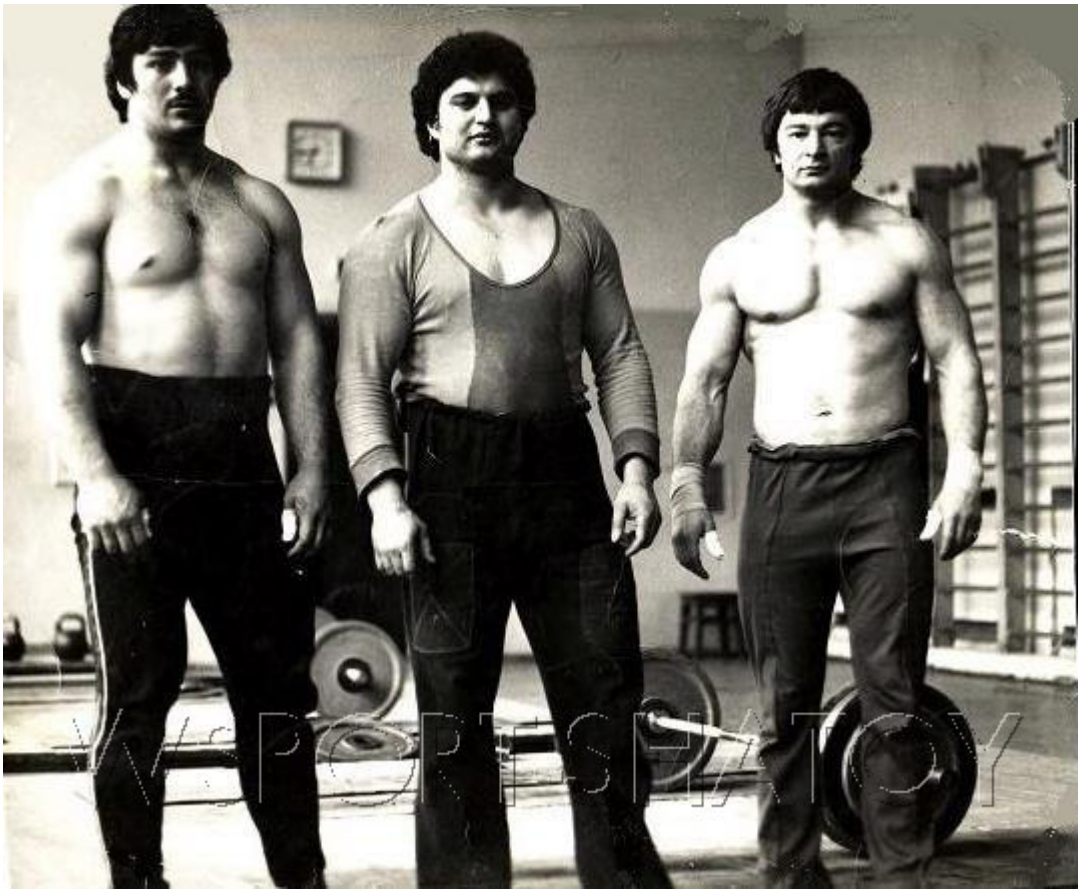
VSPORTSHATOY

VSPORT-SHATOY

adidas
VSPORT-SHATOY

Сборная РСФСР
по м/а
1.11.84

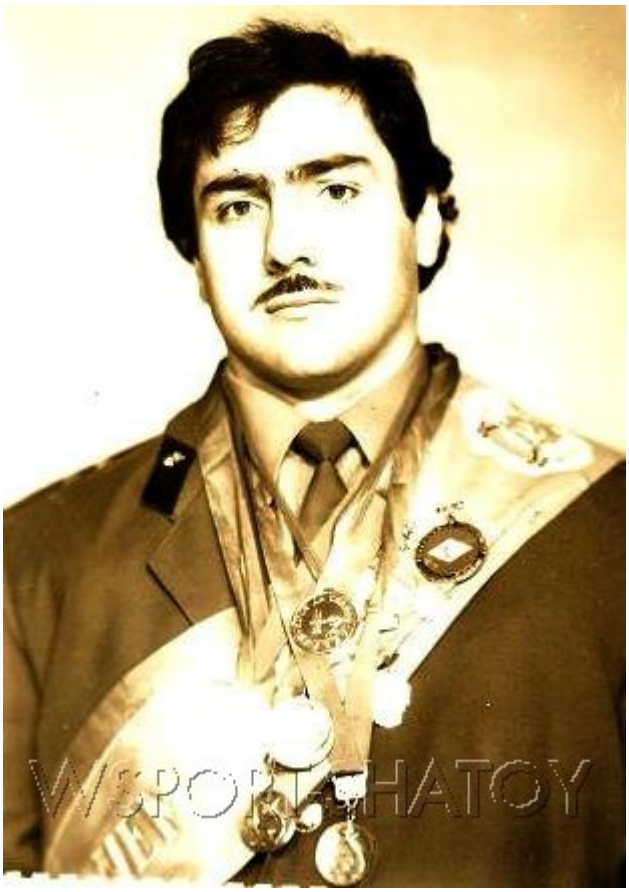

Команды высшей лиги чемпионата ЧР-2006

написано Movladi ABDOULAEV | 14.04.2006

Чемпионат Чеченской Республики

(высшая лига, 2006 год)

1. «Алха» (Алхан-Юрт)
2. «Ведено» (Ведено)
3. «Самашки» (Самашки)
4. «Лидер» (Курчалой)
5. «Леон» (1 молсовхоз)
6. «Кооператор»(Ст.Сунжа)
7. «Терек» (Толстой-Юрт)
8. «Берд» (Бердыкель)
9. «Ирс» (Нов.Атаги)
10. ФК «Грозный»
11. «Даймохк»(Комсомольское)
12. «Вайнах (Аргун)
13. «Урарту» (Алхан-юрт)
14. «Фортуна» (Наур)
15. «Нохчо» (15 молсовхоз)
16. «Марта» (Ачхой-Мартан)

Спорт для женщин

написано Movladi ABDOULAEV | 14.04.2006

Грозный, понедельник, 20 марта 2006, Индира Джабраилова. Впервые за последние пятнадцать лет в столичном салоне красоты «Топ лайн» открылся фитнесс – зал для женщин.

Заниматься спортом смогут все желающие похудеть, подтянуть фигуру и просто держать себя в спортивной форме. Как сообщила агентству инструктор по фитнесу Ломара Джабраилова, в программу услуг входят степ – аэробика и обучение восточным танцам.

http://grozny-inform.org

Саламу Межидов

написано Movladi ABDOULAEV | 14.04.2006

Наше досье:

Родился 10 февраля 1981 года. Весовые категории 73 – 81 кг. Представляет г.Аргун, Чеченская Республика. Тренеры: И.Аюбов, Х.Дикиев.

- Участник Олимпийских Игр 2008 года в Пекине;

- Серебряный призер чемпионата мира 2006 года в командном первенстве в Париже;
- Чемпион Европы 2007 года в Белграде;
- Чемпион Европы 2006 года в командном первенстве в Белграде;
- Серебряный призер клубного Еврокубка 2006 года в Будапеште;
- Бронзовый призер чемпионата Европы 2006 года в Тампере – Финляндия;
- Результаты в этапах Суперкубка мира:
    - 1-е места: 2006г., Москва; 2005г., Москва;
    - 2-е место: 2006г., Париж;
    - 3-и места: 2010г., Майами; 2004г., Москва; 2003г., Париж:
    - 5-е место: 2008г., Москва;
    - 7-е места: 2007г., Роттердам; 2004г., Гамбург;
- Результаты в этапах Кубка мира:
    - 1-е место: 2007г., Варшава;
    - 5-е место: 2006г., Прага;
    - 7-е места: 2005г., Бухарест; 2004г, Будапешт; 2003г., Рим;
- 2-кратный чемпион России: 2005г., Тверь; 2003г., Пермь;
- Серебряный призер чемпионата России 2004 года в Челябинске;
- Бронзовый призер чемпионата России 2002 года в Красноярске.

Чеченские единоборцы на Украине

написано Movladi ABDOULAEV | 14.04.2006

Адлан Бачаев

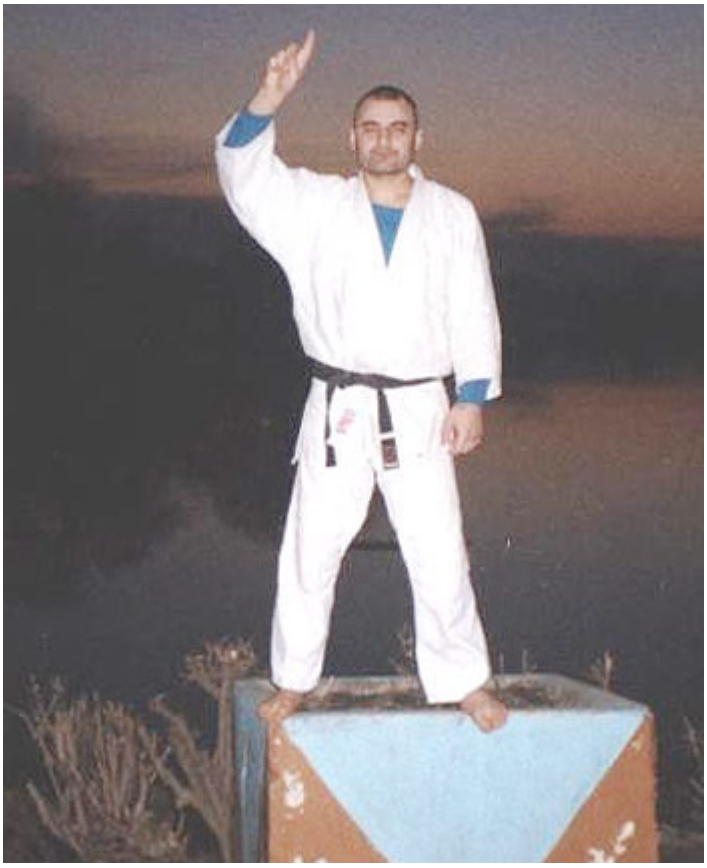

Чемпион Украины 2003 г. Рашид Бачаев

(слева) Будущий чемпион Украины Юнади Дунаев, Дитрих Брандхорст, Виктор Краевский и победитель областного первенства Ахмад Садаев.

(слева) Бачаев Адлан , 1-й дан , чемпион и обладатель Кубка Украины, участник сборной Украины по джиу-джитсу

(слева) Абдуразаков Ахмед, Шамильханов Аюб и Дунаев Юнади -

победители 1-го Всеукраинского детско-юношеского турнира по джиу-джитсу-2003, г. Белая Церковь.

Эдисултанов Асламбек проводит бросок.

Чемпионы Украины по Джиу-Джитсу 2000 года, (слева) Ахмадов Руман и Бачаев Адлан.

Адлан Бачаев на Международных учебно-тренировочных сборах по дзю-до. База олимпийской подготовки "Святошин", г. Киев, сентябрь 2003 год.

Адлан проводит бросок.

Сгонка веса

написано Movladi ABDOULAEV | 14.04.2006

Это было в 1987-м или 1988-м году. Я собрался везти своих учеников на республиканские школьные соревнования и, как обычно, накануне проверил собственный вес атлетов. Оказалось, что у трех пацанов вес вылезает из их весовых категорий на 1-2 кг. Ну, думаю, ничего страшного, за ночь слетит. Наказал им, чтобы не пили жидкостей и не завтракали на следующий день до взвешивания.

Следующим утром выехали из Шатоя, приехали в Грозный на «Минутку». Соревнования, как часто это случалось, должны были проходить в одном из спортзалов Старопромысловского района. Нам надо было доехать до Центрального рынка, сесть на автобус №4 и ехать минут сорок.

Но, прежде я заскочил по делам на стадион «Динамо» и, между прочим, тут же в зале тяжелой атлетики решил еще разок проверить собственный вес ребят. И с ужасом обнаружил, что все мои вчерашние инструкции наверняка были нарушены, так как вес не снизился ни на один грамм!

Что делать? Времени на какие-либо действия, типа сауны и прочего, не оставалось. Лишь ровно столько, чтобы успеть к концу взвешивания. Так ничего и не придумав, побежали к остановке и сели в автобус. По дороге я лихорадочно соображал, что бы можно сделать. И тут явилась одна гениальная мысль!

Не доезжая остановок 7-8 до места соревнования, я высадил этих трех из автобуса и приказал бежать вслед за ним! Дело было уже

поздней весной и погода стояла довольно жаркая. Когда добежали до места назначения, вес ребят был в полном порядке.

И выступили, кстати, неплохо.

Как я одевал «Терек»

написано Movladi ABDOULAEV | 14.04.2006

В 1997-99 годах, в перерыве между двумя войнами, в Чечне наметилась некоторая активизация спортивной жизни. Создавались спортивные организации, проводились спортивные мероприятия и т.д. Правда, финансированию взяться было неоткуда и каждый вид спорта молился за то, чтобы ему достался хороший спонсор. В качестве оных чаще всего выступали известные чеченские командиры. Уже не помню который из них покровительствовал футболу (по-моему, сам Шамиль Басаев), но в это время в республике появилось с десяток команд и проводился национальный чемпионат. И даже была сборная команда Ичкерии, которая тренировалась в поселке Калинина, на бывших футбольных полях «Терека». Вот только не уверен сейчас, как точно называлась главная команда республики. «Терек» – вряд-ли, скорее всего – «Ичкерия».

В те годы я занимался бизнесом, торговал спортивными товарами. Как-то, сидя на стадионе «Динамо» в Грозном и наблюдая за очередной игрой чеченских команд, с грустью отметил для себя насколько позорно они одеты. На футболистах были сувенирные майки зарубежных команд, которые продавались в то время в любом спортивном магазине и даже на грозненском центральном рынке по одному доллару за штуку. Смешно было наблюдать игру чемпионата республики, где футболисты бегают в полосатой форме

итальянского «Ювентуса» или в красно-белой голландского «Аякса», да еще и с названиями этих клубов на спине. И посетила меня тогда благородная мысль – одеть чеченские команды в профессиональную (или, хотя бы полупрофессиональную) футбольную форму. А начать решил, не мелочась, с главной команды – сборной Ичкерии.

В то время у меня было много деловых партнеров в Москве, в том числе, производителей спортивной формы. С одним из них я и начал работу по изготовлению образца чеченской футбольной формы. Надо сказать, что с этой фирмой у меня были очень хорошие отношения, ее работники сочуствовали бедственному положению чеченского спорта и согласились взяться за эту работу по самым низким ценам. Я же выставил свои требования: чтобы ткань была высшего качества, а краски наипрочнейшие, чтобы не слазили и не выцветали от пота и стирки, и держались как можно дольше. Убеждал их, что чеченские команды не могут позволить себе по несколько комплектов формы на сезон или часто обновлять их. Те, в общем-то, не спорили и не торговались со мной.

Над расцветкой формы долго ломал голову, перебирая разные варианты. В конце-концов остановился на теме чеченского флага и герба. Решил, что зрители должны запомнить символику нового государства. В-общем, месяца через полтора-два с начала всей этой работы появилась на свет вот такая форма:

Могу с гордостью заявить, что качество формы ненамного уступало всяким там «Адидасам», а вот по цене разница была существенной. К тому же, мы договорились с производителем, что надписи на футболке можно изменить по желанию заказчика, можно ее сделать с коротким рукавом и еще о многих нюансах.

И вот, уставший, но счастливый от проделанной работы, еду со своим образцом формы в Чечню. Прихожу на те самые

тренировочные поля ДЮСШ «Терек», где находился штаб республиканского футбола. Захожу, «салам-Іалам», «могш-паргІат» и спрашиваю:

— Могу ли я поговорить с самым главным начальником республиканского футбола?

Мордастый дядя за столом, явно недовольный тем, что я не принял его за самого главного, пробурчал что-то вроде того, что он чей-то «зам» или «пом». Я начал ему объяснять, кто я такой и зачем сюда явился. Говорю, так мол и так, не смог больше смотреть на клоунские наряды чеченских футболистов и проявил инициативу, подготовил базу для экипировки всех чеченских команд, а для сборной даже изготовил, на свои кровные, образец формы.

Почти уверенный в том, что за такой подвиг мне тут же повесят, если не «Къоман сий» (орден «Честь Нации»), то хотя бы «Къоман турпал» (орден «Герой Нации»), я не сразу воспринял прозвучавшие слова:

— У нас есть свои поставщики!

Не веря своим ушам, начал объяснять, что я видел результаты этих поставок, что это не спортивная форма, это — позор. Команды, претендующие хотя бы на звание чемпионов республики, должны иметь свою собственную форму, а не облачаться в сувенирные майки иностранных клубов.

— Я же сказал, что у нас есть свои поставщики! — отрезал «зам» или «пом».

— Может, все-таки посмотрите образец, поинтересуетесь ценами? — настаивал я.

— Не стоит труда.

Тут, наконец-то, до меня дошло, что я лезу в чей-то чужой бизнес, что этим людям глубоко наплевать на то, как одеты игроки чеченских команд, так же как и на мой энтузиазм. И всё

поняв, поспешил покинуть это место.

А тот образец так и остался у меня, как память.

Тамерлан Макаев – универсальный борец

написано Movladi ABDOULAEV | 14.04.2006

Наше досье:

Родился в 1976 году. Уроженец села Улус – Керт. В 7 лет начал заниматься греко – римской борьбой в одной из секции Екатеринбурга. Довольно скоро появились первые успехи в юношеских и юниорских соревнованиях. Когда подошло время службы в армии, Тамерлан был уже опытным борцом и становится чемпионом Вооруженных Сил в г.Перми.

Звездным для Тамерлана стал 1994 год, когда он блестяще выигрывает первенство России среди юниоров в весовой категории 82 кг. В составе сборной России Тамерлан готовится к чемпионату мира. Но, не попадает на него по одной из множества причин, которые, как обычно, касаются чеченских спортсменов. Загранпаспорт, отданный на проставление визы «потерялся». Никто даже не потрудился ни объясниться, ни извиниться, ни утешить убитого горем спортсмена. «Потерялся» – и все.

В 1996 году Тамерлан еще раз стал призером первенства России среди юниоров, занял третье место.

С 2002-го года Тамерлан Макаев выступает за французский клуб и за Францию. В 2002-м году он стал чемпионом Франции по греко-римской борьбе. В 2003-м – чемпион Франции по вольной и греко-римской борьбе. Становится чемпионом многих международных турниров, проводимых в странах Европы.

С лета 2005-го Тамерлан начал заниматься джиу-джитсу. И уже через полгода он достиг выдающегося результата, стал чемпионом Европы, который прошел в январе 2006 в столице Португалии – Лиссабоне.

Заметка из газеты "Утренняя Ницца" от 4-го февраля 2006 года.

NICE-MATIN — samedi 4 février 2006 — page 28

LES ECHOS NIÇOIS

• Ju-jitsu

Trois médailles aux championnats d'Europe

Les trois Niçois médaillés. (Photo A.B.)

Aux championnats d'Europe de ju-jitsu brésilien à Lisbonne (Portugal), Tamirlan Makaiev, Redouane Ait Said et Guillaume Baudoin, trois Niçois licenciés à « l'Open Form de Grasse » et entraînés par David Gorsetti, faisaient partie de la délégation française.

Les résultats :

- Tamirlan Makaiev : 1er en - 88 kg (champion d'Europe).
- Guillaume Baudoin : 2e en -76 kg (vice champion d'Europe).
- Redouane Ait Said : 3e en - 88 kg.

Par ailleurs, Makaiev et Baudoin sont champions d'Europe par équipe avec la France.

Три медали чемпионата Европы.

На чемпионате Европы по бразильскому джиу-джитсу в Лиссабоне (Португалия), в составе французской делегации принимали участие трое спортсменов из Ниццы: Тамерлан Макаев, Редуан Саид и Гийом Бодуа, представляющих клуб «l'Open Form de Grasse», и подготовленных тренером Давидом Горсетти.

Результаты:

– Тамерлан Макаев: 1-е место в весе 88 кг (чемпион Европы)

– Гийом Бодуа: 2-е место в весе 76 кг (вице-чемпион Европы)

— Редуан Саид: 3-е место в весе 88 кг.

К тому же, Макаев и Бодуа — чемпионы Европы в командном зачете в составе сборной Франции.

В настоящее время Тамерлан готовится к чемпионату мира, который состоится в июле 2006 года в Рио-де-Жанейро (Бразилия). Дала аьтто бойла хьан, Тамерлан.

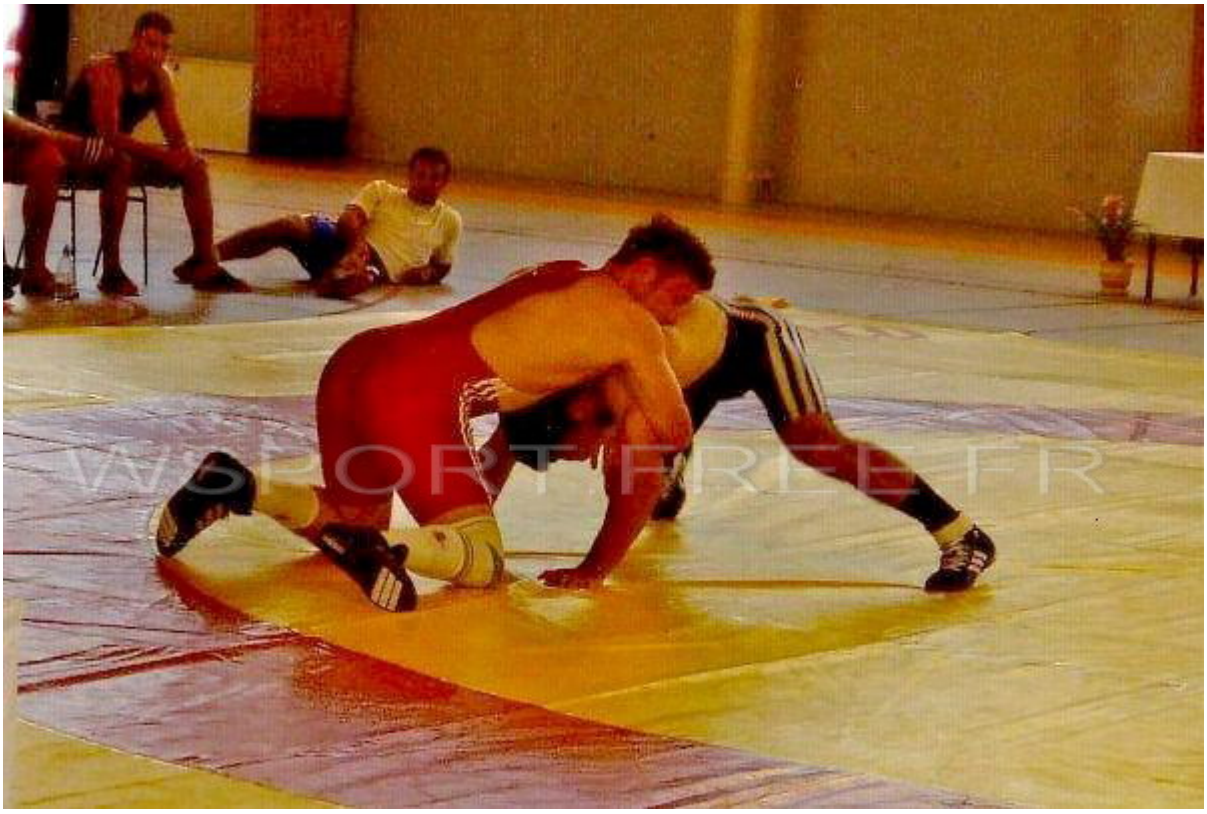

Международный турнир на о.Сардиния, Италия.

WSPORTFREE.FR

Асламбек Эдиев в очередной раз стал чемпионом России

написано Movladi ABDOULAEV | 14.04.2006

На завершившимся 19 февраля Кубке России и чемпионате России в отдельных упражнениях, известный чеченский тяжелоатлет, призер прошлогоднего чемпионата мира Асламбек Эдиев стал чемпионом в рывке.

Спор за первенство в весовой категории 85 кг вели очень сильные соперники: чемпион мира Юрий Мышковец, участник Олимпиады – 2004 Заур Тахушев, мастера международного класса Лизунов, Погосян, Хаматшин и др. В этой солидной компании Асламбек Эдиев еще раз доказал, что является одним из лидеров, несмотря, напомню, на свои 36 лет.

Асламбек стал чемпионом в рывке с результатом 176 кг. В толчке он зафиксировал в первом подходе 198 кг, а затем попытался стать призером и в этом упражнении. Но, 206 кг на этот раз не покорились.

Пожелаем Асламбеку дальнейших успехов!

Чеченцы в спортклубах Европы

написано Movladi ABDOULAEV | 14.04.2006

В спортивные клубы Австрии по борьбе записалось уже 60 – 70 молодых чеченских парней, получивших в стране политическое убежище, в основном в Вене, Зальцбурге и Тироле. Те, кто записался в возрасте до 14 лет имеют право участвовать в австрийских соревнованиях. Чеченские спортсмены показывают высокий класс спортивного мастерства, так как борьба является национальным спортом в Чечне, пишет австрийская газета Salzburger Nachrichten.